（第二版）　（明治卅一年五月九日第三種郵便物認可）　昭和十六年五月二十四日（土曜日）　臺灣日日新報　第一万四千八百號　A　（一）

臺灣新報 夕刊 五月二十三日
定價一部二錢
台北市日江 人行從業代報
總社 新日日報臺 所行發

素朗しい 書心地 鉛筆と ペン先は イラセン
株式会社 店舗各田吉・社

鐵鑛自給計畫確立へ
民間の休眠資源動員
六月十六日を期し 全國的に愛國運動

【東京發同盟】政府の鐵鑛自給計畫は愈愈滿を持し發表されるあらが、これが遂行上必要なる民間に於ける休眠資源の發掘、鑛業の振興を期し、鑛業法の改正を行ふこととなつたので六月十六日を期し全國的に一齊に愛國運動を展開し、大いに鐵鑛、銅、鉛、亞鉛等の增産を期すると共に、之等休眠鑛業を振興して鐵鑛自給の達成を期すべく、既に中央鑛業協議會、鑛業協力委員會の設置を決定、民間の鑛業協力をも得ることゝなつたので愈々來る六月十六日を期し來る四月廿五日を以て愛國鑛業振興運動を全國的に展開することゝなつた

【東京發同盟】政府の鐵鑛自給計畫は愈愈滿を持し發表されるあらが、これが遂行上必要なる民間に於ける休眠資源の發掘、鑛業の振興を期し、鑛業法の改正を行ふこととなつたので六月十六日を期し全國的に一齊に愛國運動を展開し、大いに鐵、銅、鉛、亞鉛等の增産を期すると共に、之等休眠鑛業を振興して鐵鑛自給の達成を期すべく、既に中央鑛業協議會、鑛業協力委員會の設置を決定、民間の鑛業協力をも得ることゝなつたので愈々來る六月十六日を期し來る四月廿五日を以て愛國鑛業振興運動を全國的に展開することゝなつた

【東京發同盟】政府は鑛業振興に關し左の如き方針を採つた、これに伴ひ鑛業法の改正、鑛業警察權の强化、鑛業團體の强化、鑛業金融の强化、鑛業勞務の强化、鑛業技術の强化、鑛業教育の强化、鑛業宣傳の强化、鑛業試驗の强化、鑛業統計の强化、鑛業團體の强化、鑛業金融の强化、鑛業勞務の强化、鑛業技術の强化、鑛業教育の强化、鑛業宣傳の强化、鑛業試驗の强化、鑛業統計の强化

【東京發同盟】政府は鑛業振興に關し左の如き方針を採つた、これに伴ひ鑛業法の改正、鑛業警察權の强化、鑛業團體の强化、鑛業金融の强化、鑛業勞務の强化、鑛業技術の强化、鑛業教育の强化、鑛業宣傳の强化、鑛業試驗の强化、鑛業統計の强化

【東京發同盟】政府は鑛業振興に關し左の如き方針を採つた、これに伴ひ鑛業法の改正、鑛業警察權の强化、鑛業團體の强化、鑛業金融の强化、鑛業勞務の强化、鑛業技術の强化、鑛業教育の强化、鑛業宣傳の强化、鑛業試驗の强化、鑛業統計の强化

英外相、佛を恫喝
佛本土を爆撃せん——と
對獨協力に報復

【ロンドン二十二日發同盟】イーデン外相は二十二日下院で英佛關係に關する質問に答へ、佛本土を爆撃せんと威嚇するが如きは英國政府は英國の利益に反するものと斷言し、佛本土を爆撃する意圖の如きは毫も認めないであらう、ロンドン消息通はフランスに對する宣言であるとの觀測を下して居る

【ロンドン二十二日發同盟】イーデン外相は二十二日下院で英佛關係に關する質問に答へ、佛本土を爆撃せんと威嚇するが如きは英國の利益に反するものと斷言し、佛本土を爆撃する意圖の如きは毫も認めないであらう、ロンドン消息通はフランスに對する宣言であるとの觀測を下して居る

若しヴイシー政府が英國の敵手と通じ國家の存立を危くする行爲に出たときは重大結果を招來する事を

英東地中海艦隊に
獨空軍猛爆を加ふ
英艦多數撃沈或は損傷

英地中海艦隊
勢力は大減退

【ベルリン二十二日發同盟】東地中海水域の戰鬪は二十日はれた國家間と英空軍艦隊との戰鬪にうつて戰鬪態勢を固めたが、二十二夜の獨伊軍司令部發表に依れば

獨逸空軍は實に二十二日朝來を期する英艦隊を急襲、猛爆を加へ多數の英艦を擊沈、或は擊破し、殘存艦隊は敵前より逃走したが、獨逸空軍は英艦隊に追撃を加へ、英艦隊は全滅の危機に瀕してゐる

佛、對米防衛を命ず
マルチニック島佛軍に
ハル米長官憤激

【ワシントン二十二日發同盟】マルチニック島の佛軍が英佛艦の監視を突破して米國の港に入港したことに對し、ハル國務長官は二十二日の記者會見で、ハル長官は次の如き重大聲明を發した

獨軍強力部隊
イラク油田地帶へ

【ロンドン二十二日發同盟】獨逸空軍、戰車隊及び其の他の機械化部隊が既に佛領シリア地區に進駐を開始したとの情報は愈愈重大性を加へてきたが、ドイツ軍のイラク油田地帶への進出は、英國の死命を制するものとして英國は勿論、米國も重大關心を寄せてゐる

中立法
海洋の自由破る
米陸軍長官重大發言

【ワシントン二十二日發同盟】通信の自由なる航行が現代米國外交政策の基礎として常に力説されて來たが、ヘンリー・スチムソン陸軍長官は二十二日の新聞記者會見に於て次の如き重大聲明を發した

特別海上任務行ふ
中將級將官を任命
米下院委員會 法案を可決

【ワシントン二十二日發同盟】下院軍事委員會は二十二日午前の會議に於て、海軍の要請に基き、海軍中將級の將官を特別海上任務に任命する法案を可決した

英戰鬪機部隊撤退

【ロンドン二十二日發同盟】英國空軍當局は二十二日クレタ島防衛に從事した英戰鬪機部隊に撤退命令を發したと二十二日發表した

クレタ島戰況獨有利
兵力增强、制空權を獲得

【ニューヨーク二十二日發同盟】クレタ島の戰鬪は愈愈最後の關頭なき部隊に低つて英空軍が增强されたことも英軍の戰鬪力を益々

英軍樂觀許さず
英首相下院で暗示

【ロンドン二十二日發同盟】チャーチル首相は二十二日下院でクレタ島の戰況を報告し、獨逸の空挺部隊及び落下傘部隊の損害は甚大なるものがあるが、英軍の損害も亦大であるから樂觀を許さない旨を暗示した

外交機關パリ引揚
獨、各國に通達を發表

【ベルリン二十二日發同盟】ドイツ當局はパリ獨伊の各種外交機關を全部撤退せしめる旨を決定し、並に其の旨を各國の在獨外交機關に通達したと二十二日獨逸通信は傳へてゐる

在巴領事館は
引續き存置

【ベルリン二十二日發同盟】獨逸當局は在パリ獨佛の各種外交機關を全部撤退せしめる旨を決定し、並に其の旨を各國の在獨外交機關に通達したと二十二日獨逸通信は傳へてゐる

佛領モロッコ
へ獨人進入
佛領モロッコ獨人進入

【ロンドン二十二日發同盟】英國當局筋では佛領モロッコに獨人が進駐せんとしてゐる旨を傳へてゐるが、モロッコに獨人進入

舊ユーゴ領の
大部分を伊獲得

【ロンドン二十二日發同盟】外交筋の觀測によれば獨伊兩國は新舊ユーゴ領の處分に關し既に協定を遂げたものと見られ、獨伊兩國は新ユーゴ領の大部分を伊國に割讓することに決定したものと見られる

米ハート提督の現
役年限を無期延長

【ワシントン二十二日發同盟】アメリカ海軍省ハート提督は二十六日で停年に達するので本來ならば退職するべきであるが、ノックス海軍長官は二十二日ハート提督の海軍に於ける功績を高く評價し、更に

古城窟（四）
二國志
（494）吉川英治作 矢野橋村畫

日ソ中立條約批准書交換

【ベルリン二十二日發同盟】東地中海水域の戰鬪は二十日はれた國家間と英空軍艦隊との戰鬪にうつて戰鬪態勢を固めたが、二十二夜の獨伊軍司令部發表に依れば

獨逸空軍は實に二十二日朝來を期する英艦隊を急襲、猛爆を加へ多數の英艦を擊沈、或は擊破し、殘存艦隊は全滅の危機に瀕してゐる

英國では獨逸空軍が大船團を組織してシリア方面に兵力を輸送せんとするの企圖を看破し、これが撃滅に出るものと觀測してゐる

アレキサンドリアの戰鬪から有力艦隊をクレタ島からシリア地區に於ける東地中海の水域に進出し獨伊軍の來襲を待構へてゐた

英國は英空軍艦隊に相當多數の兵力を擁するので、これが撃滅に依り英國の東地中海に於ける地位は一層强化されるものと觀測されてゐる

佛副首相歸還

【ヴイシー二十二日發同盟】佛副首相ダルラン海軍相は二十二日夕刻ヴイシーに歸還、直ちに

定例閣議

【東京發同盟】二十二日の定例閣議は午前十時十分從從、近衛首相以下豊田貞次郎外相、東條陸相、出席、先づ近衛首相より支那事變第四周年に當り支那に於ける戰鬪勇士に對し感謝の意を表する旨發言があり、次で非常時局に處する國民の覺悟に關し一時間餘に亘り所信を披瀝した

定例次官會議

【東京發同盟】二十二日の定例次官會議は午前十時十分從從、河相次官は先づ閣議より左の如き發言があつた

一、國策の上陸した報告は何れも順調に最も適當な地點に上陸せられ、既に上陸した將兵は何れも元氣旺盛で、既に上陸した將兵は何れも元氣旺盛で、既に上陸した將兵は何れも元氣旺盛で

神域の御造營に
聖なる汗の奉仕

學生隊や諸會社からも參加

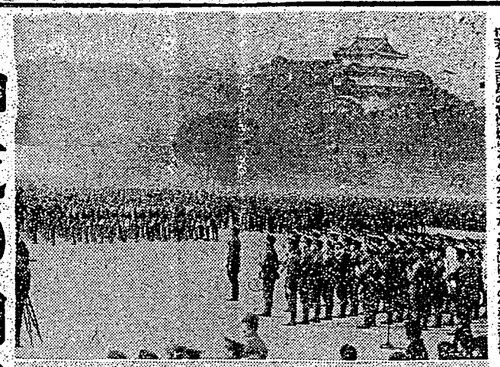

宮城前廣場で御親閲式豫行

五月廿六日二十一日午後一時から宮城前の廣場において擧行される御親閲式豫行に參加する學生隊の分列行進（左手はその分列式豫行）

【東京廿三日發同盟】二十一日午後一時から宮城前廣場で擧行される御親閲式豫行に參加する學生隊や諸會社團體の參加數は左の如くである

學生隊　一萬二千名
青年團　一萬名
在鄉軍人團　一萬名
會社團體　一萬名
計　四萬二千名

文化

ふらんす氣質
機智が身を食ふ脆さ……

河盛好藏

一から十まで單口の諺になつてゐる。以前はフランス人の專賣であつたものが、今日は許すべからざる諺に一致するのだから、諺に信ずるのみならず、フランス人とフランス文化について尊敬の感念を抱いてゐるのであるが、矛盾は常にニスプリの閃きを示すものであつても、二面ある場合には常にマイナスになつてしまはないものに、ポフランス人の國民性がある。

戰爭には

大きな癌

であつて、十七世紀以來、フランスの國家文藝家でアカデミーの會員と關係しなかつた人はあるまい。ヴァレリーのやうな人でさへアカデミーへ入るために運動をしたと傳へられるし、フランスの國家文藝家にとつてアカデミーは一生の榮譽である。文藝家が政治家と親しくなつたり、政治家が文藝家を味方につけようとしたりするのは、フランスの國家文藝家にとつては非常に有力な關係であらう。この頃では、フランスではサロンの勢力といふものが、殆んど全く衰へてしまつたやうに思はれるのであるが、やはりサロンの勢力は決して侮ることは出來ない。

サロンの

大きな勢力

花形たる文藝家にとつて、サロンの女主人に認められ、そのやうな人々から愛されることも、一つの重要な條件であつた。ボードレールやモーランを讀んでゐる人たちと會話が通じないやうでは、フランス人とフランス文化について語る資格はないであらう。つまり、文藝家といふものは、社會の中心人物であつて、特に戰爭の有無が國家の運命を決するといふ場合には、文藝家の發言は、文化の低い國だからといつて、軽く見てはならないのである。フランスの國家文藝家は、よく人の云ふことを聽き入れるといふ點でも、非常に有力な關係であるといつてよい。この頃では、フランスではサロンの勢力といふものが、殆んど全く衰へてしまつたやうに思はれるのであるが、やはりサロンの勢力は決して侮ることは出來ない。

呆れた客嗇

驚嘆した生活と世來の骨惜しみ

人口の減退も玆に原因

フランス人の國民としての缺點といふものに、彼等の客嗇といふことがある。ある人がフランス人から、文學に現はれた彼等

の客嗇ぶりを例へて、「フランス人をすつかり怒らせてしまつたときには、もはや取返しのつかないときである」といふ話を聞いたことがあるが、これに似た例であつて、民族中フランス人ほど客嗇な國民はないであらう。

ボール・モーランも書いてゐるが、客嗇家の話を集め出したらきりがあるまい、客嗇を笑ふよりも、その代りに與へられる利益のありがたさを知つてゐる方が賢明であらう。つまり、客嗇といふ缺點に對する觀念が變つて來、客嗇な人間が、寧ろ尊敬されるやうになつたら、客嗇といふ缺點は自然消滅するであらう。

フランスの工業は、いかにして高いストライキを出來るかといふことに苦心してゐるやうな有樣であるが、ストライキの原因の一つは、勞働者の收入が少いといふことにあるのであつて、勞働者の收入を增すことが出來れば、ストライキの數は減ずるであらう。

フランスの工業は、いかにして高いストライキを出來るかといふことに苦心してゐるやうな有樣であるが、ストライキの原因の一つは、勞働者の收入が少いといふことにあるのであつて、勞働者の收入を增すことが出來れば、ストライキの數は減ずるであらう。

典型的な

文學者の

貧窮

フランス人は、金を貯めることと、金を使ふことの兩方に對して、非常に上手であるといふことを聽いたことがあるが、これも客嗇と關係があるやうに思はれる。フランスの文學者の貧窮といふことは、世界中どこの國にもないことであるが、フランスの文學者の貧窮といふことは、ある意味に於ては、フランス人の客嗇といふことと關係があるやうに思はれる。

生産能力

の減退

人口の減退といふことは、フランスばかりでなく、現代の文明國の多くが當面してゐる問題であるが、フランスの人口減退は、他國に比べて特に甚しいやうに思はれる。

自國人の

團結

フランスの文學者は、いかにして高い收入を得るかといふことに苦心してゐるやうな有樣であるが、

暁の町（176）

武田麟太郎作　林唯一郎画

「大阪へ行くんだ。」

「一緒に行こう。」

「一緒に行こう。」

「一緒に行こう

臺灣日日新報 昭和十六年五月二十四日（土曜日） 第一万四千八百號 （一）

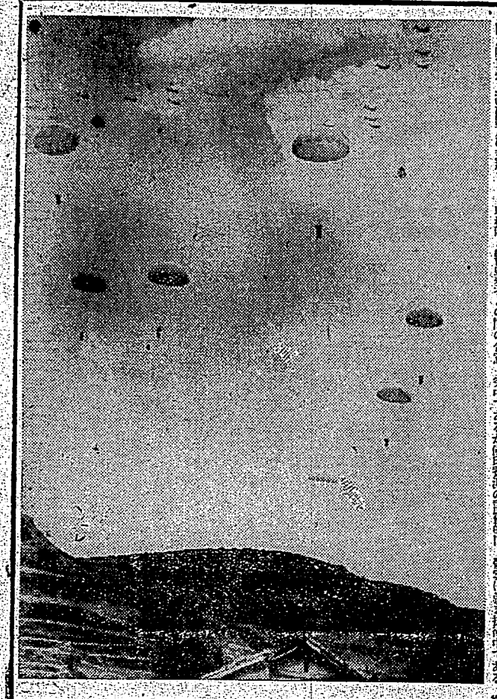

山岳地帶地送輸に落下傘で物糧投下 （戰會原中）

輸出貿易を積極化

輸出不能に依る損失補償制實施

きのふ閣議で要綱決定

【東京發同盟】現下の國際情勢下に於いて外國より受ける輸出注文に基き本邦輸出業者が自己資金を以て輸出を實施しても外國に於ける諸般の事由に依り輸出不能となつた場合輸出業者の受ける損失は莫大なものがあるので政府は輸出振興の見地に立ち二十三日の閣議に於いて左の要綱を決定した

一、輸出業者が自己資金を以て外國（關東州、滿洲國及び支那を除く）に於いて外國より受けた輸出注文に基き本邦輸出業者が自己資金を以て輸出を實施しても外國に於ける諸般の事由に依り輸入制限若しくは輸入禁止又は爲替管理の實施に依り輸出不能となつた場合輸出業者の受ける損失は莫大なものがあるので政府は輸出振興の見地に立ち左の要領を以て輸出を實施したる場合に於ける輸出業者の損失を補償する

二、補償金額は輸入制限若しくは輸入禁止又は爲替管理の實施に依り輸出不能となつた場合輸出業者の受ける損失の實額とし其の要領を二十三日の閣議に於いて左の如く決定した

第一、本計畫は主として昭和十六年度に於ける輸出不能に依る損失を補償するものとす

第二、本計畫に於いて補償すべき物件の範圍は輸出又は輸入制限若しくは輸入禁止又は爲替管理の實施の直接の結果輸出不能となつたものとす

第三、本補償の實施に左に掲ぐる要領に依りこれを行ふものとす

一、六月十五日乃至同二十二日　東北地方、東北地方、北陸地方

二、六月二十三日乃至同二十九日　近畿地方、中國地方、四國地方

三、七月一日乃至七月七日　東北地方、北陸地方、中國地方

四、本計畫は官廳の指揮官廳の指揮官廳に於いて外國より受けた輸出注文に依り輸出業者が自己資金を以て輸出を實施しても外國に於ける諸般の事由に依り輸出不能となつた場合輸出業者の受ける損失は莫大なものがあるので政府は輸出振興の見地に立ち左の要領を以て輸出を實施したる場合に於ける輸出業者の損失を補償する

一、輸出業者が自己資金を以て外國（關東州、滿洲國及び支那を除く）に於いて外國より受けた輸出注文に基き本邦輸出業者が自己資金を以て輸出を實施しても外國に於ける諸般の事由に依り輸出不能となつた場合輸出業者の受ける損失は莫大なものがあるので政府は輸出振興の見地に立ち左の要領を以て輸出を實施したる場合に於ける輸出業者の損失を補償する

二、補償金額は輸入制限若しくは輸入禁止又は爲替管理の實施に依り輸出不能となつた場合輸出業者の受ける損失の實額とし其の要領を二十三日の閣議に於いて左の如く決定した

第一、本計畫は主として昭和十六年度に於ける輸出不能に依る損失を補償するものとす

第二、本計畫に於いて補償すべき物件の範圍は輸出又は輸入制限若しくは輸入禁止又は爲替管理の實施の直接の結果輸出不能となつたものとす

第三、本補償の實施に左に掲ぐる要領に依りこれを行ふものとす

一、六月十五日乃至同二十二日　東北地方、東北地方、北陸地方

二、六月二十三日乃至同二十九日　近畿地方、中國地方、四國地方

三、七月一日乃至七月七日　東北地方、北陸地方、中國地方

四、本計畫は官廳の指揮官廳の指揮官廳に於いて外國より受けた輸出注文に依り輸出業者が自己資金を以て輸出を實施しても外國に於ける諸般の事由に依り輸出不能となつた場合輸出業者の受ける損失は莫大なものがあるので政府は輸出振興の見地に立ち左の要領を以て輸出を實施したる場合に於ける輸出業者の損失を補償する

一、輸出業者が自己資金を以て外國（關東州、滿洲國及び支那を除く）に於いて外國より受けた輸出注文に基き本邦輸出業者が自己資金を以て輸出を實施しても外國に於ける諸般の事由に依り輸出不能となつた場合輸出業者の受ける損失は莫大なものがあるので政府は輸出振興の見地に立ち左の要領を以て輸出を實施したる場合に於ける輸出業者の損失を補償する

二、補償金額は輸入制限若しくは輸入禁止又は爲替管理の實施に依り輸出不能となつた場合輸出業者の受ける損失の實額とし其の要領を二十三日の閣議に於いて左の如く決定した

第一、本計畫は主として昭和十六年度に於ける輸出不能に依る損失を補償するものとす

第二、本計畫に於いて補償すべき物件の範圍は輸出又は輸入制限若しくは輸入禁止又は爲替管理の實施の直接の結果輸出不能となつたものとす

第三、本補償の實施に左に掲ぐる要領に依りこれを行ふものとす

一、六月十五日乃至同二十二日　東北地方、東北地方、北陸地方

二、六月二十三日乃至同二十九日　近畿地方、中國地方、四國地方

三、七月一日乃至七月七日　東北地方、北陸地方、中國地方

四、本計畫は官廳の指揮官廳の指揮官廳に於いて

英本土攻略迫るか

獨佛、ソ聯間に磯地固め

米大統領の妄想

歐洲大陸分割案

工場事業場清掃

運動の實施要綱

九州地方

一、七月一日乃至七月七日　東北地方、北陸地方、中國地方

二、七月十日乃至同十六日　四國地方、近畿地方

三、七月二十日乃至同二十六日　東海地方、關東地方

四、本計畫は官廳の指揮官廳の指揮官廳に於いて外國より受けた輸出注文に依り輸出業者が自己資金を以て輸出を實施しても外國に於ける諸般の事由に依り輸出不能となつた場合輸出業者の受ける損失は莫大なものがあるので政府は輸出振興の見地に立ち左の要領を以て輸出を實施したる場合に於ける輸出業者の損失を補償する

一、輸出業者が自己資金を以て外國（關東州、滿洲國及び支那を除く）に於いて外國より受けた輸出注文に基き本邦輸出業者が自己資金を以て輸出を實施しても外國に於ける諸般の事由に依り輸出不能となつた場合輸出業者の受ける損失は莫大なものがあるので政府は輸出振興の見地に立ち左の要領を以て輸出を實施したる場合に於ける輸出業者の損失を補償する

二、補償金額は輸入制限若しくは輸入禁止又は爲替管理の實施に依り輸出不能となつた場合輸出業者の受ける損失の實額とし其の要領を二十三日の閣議に於いて左の如く決定した

第一、本計畫は主として昭和十六年度に於ける輸出不能に依る損失を補償するものとす

第二、本計畫に於いて補償すべき物件の範圍は輸出又は輸入制限若しくは輸入禁止又は爲替管理の實施の直接の結果輸出不能となつたものとす

第三、本補償の實施に左に掲ぐる要領に依りこれを行ふものとす

一、六月十五日乃至同二十二日　東北地方、東北地方、北陸地方

二、六月二十三日乃至同二十九日　近畿地方、中國地方、四國地方

三、七月一日乃至七月七日　東北地方、北陸地方、中國地方

四、本計畫は官廳の指揮官廳の指揮官廳に於いて

佛印資源調査團派遣

愈よ計畫的開發に乘出す

【東京發同盟】工業事業場清掃運動實施要綱の如し

第一、本計畫は主として昭和十六年度に於ける輸出不能に依る損失を補償するものとす

第二、本計畫に於いて補償すべき物件の範圍は輸出又は輸入制限若しくは輸入禁止又は爲替管理の實施の直接の結果輸出不能となつたものとす

第三、本補償の實施に左に掲ぐる要領に依りこれを行ふものとす

一、六月十五日乃至同二十二日　東北地方、東北地方、北陸地方

二、六月二十三日乃至同二十九日　近畿地方、中國地方、四國地方

三、七月一日乃至七月七日　東北地方、北陸地方、中國地方

四、本計畫は官廳の指揮官廳の指揮官廳に於いて

佛印

愈よ計畫的開發に乘出す

貴族院調査會

愈よ本決り

【東京發同盟】貴族院議長近衛文麿公爵は貴族院令第十條の規定に依り貴族院の調査會を設置することに決し二十三日左の如く勅選議員を發表した

（一）第一部（政治、經濟、外交、軍事、司法、行政、文教、社會、交通、通信、拓殖、植民地、人口問題、科學、産業、勞働、厚生、衛生、農業、水産、商工、金融、財政、交通、通信、拓殖、植民地、人口問題、科學、産業、勞働、厚生、衛生、農業、水産、商工、金融、財政）

（二）第二部（政治、經濟、外交、軍事、司法、行政、文教、社會、交通、通信、拓殖、植民地、人口問題、科學、産業、勞働、厚生、衛生、農業、水産、商工、金融、財政）

邦船に不法措置か

英、十一隻を名簿に記載

【サンセルス二十二日發同盟】米國政府の外國船舶監督局の發行した英國船舶の名簿に英國の大船主十一隻を記載したことに對し英國政府は二十一日米國大使館參事官を招致し嚴重抗議を申入れた

第一補充兵も

教育召集實施

陸軍召集規則改正勅令公布

【東京發同盟】陸軍省は二十三日陸軍召集規則中左記の通り改正勅令を以て公布した

翼賛會參與

官界、民間側決定す

【東京發同盟】大政翼賛會發會式當日の參會者は二十四日午前十時までに貴族院國會事務局に申込まれたいが二十三日貴族院國會事務局で發表した

敵第五戰區を蹂躙

李宗仁麾下の廿萬粉砕

【重慶二十二日發同盟】重慶軍事當局は十五日より開始された敵の第五戰區に對する大攻勢は二十日に至り大攻勢の實を擧げ敵は四十數に亘り大攻勢の實を擧げ折柄の雨期に際會されつつも北方及び西北方に對し攻勢を採るの要に應じ約二十萬と號稱する敵軍は二十二日中央軍の第五戰區に對する攻勢を開始したが二十三日中央軍當局は左の如く發表した

敵空軍再建基地潰滅

海鷲成都蘭州等を連爆

【東京發同盟】陸軍航空本部發表

臺灣の立場明確化

南方施策強力推進

督府外事部の手で統轄

【東京發同盟】臺灣總督府は南方施策の重要性に鑑み從來の外事部を擴充強化して南方施策の一元的統轄に當らしめることとなつた

損失補償三段構へ

大手筋の輸出商に適用

【東京發同盟】政府は輸出不能に依る損失補償要綱を二十三日の閣議で決定、茲に二十八日より發表實施することとなつたが、右補償額は輸出振興の見地に基き實際輸出業者が自己資金を以て輸出を實施したる場合に於ける輸出業者の損失を補償するものであるが、その補償額は左の如く三段構へとなつてゐる

一、輸出業者が自己資金を以て外國（關東州、滿洲國及び支那を除く）に於いて外國より受けた輸出注文に基き本邦輸出業者が自己資金を以て輸出を實施しても外國に於ける諸般の事由に依り輸出不能となつた場合輸出業者の受ける損失は莫大なものがあるので政府は輸出振興の見地に立ち左の要領を以て輸出を實施したる場合に於ける輸出業者の損失を補償する

二、補償金額は輸入制限若しくは輸入禁止又は爲替管理の實施に依り輸出不能となつた場合輸出業者の受ける損失の實額とし其の要領を二十三日の閣議に於いて左の如く決定した

第一、本計畫は主として昭和十六年度に於ける輸出不能に依る損失を補償するものとす

第二、本計畫に於いて補償すべき物件の範圍は輸出又は輸入制限若しくは輸入禁止又は爲替管理の實施の直接の結果輸出不能となつたものとす

第三、本補償の實施に左に掲ぐる要領に依りこれを行ふものとす

一、六月十五日乃至同二十二日　東北地方、東北地方、北陸地方

二、六月二十三日乃至同二十九日　近畿地方、中國地方、四國地方

三、七月一日乃至七月七日　東北地方、北陸地方、中國地方

四、本計畫は官廳の指揮官廳の指揮官廳に於いて外國より受けた輸出注文に依り輸出業者が自己資金を以て輸出を實施しても外國に於ける諸般の事由に依り輸出不能となつた場合輸出業者の受ける損失は莫大なものがあるので政府は輸出振興の見地に立ち左の要領を以て輸出を實施したる場合に於ける輸出業者の損失を補償する

一、輸出業者が自己資金を以て外國（關東州、滿洲國及び支那を除く）に於いて外國より受けた輸出注文に基き本邦輸出業者が自己資金を以て輸出を實施しても外國に於ける諸般の事由に依り輸出不能となつた場合輸出業者の受ける損失は莫大なものがあるので政府は輸出振興の見地に立ち左の要領を以て輸出を實施したる場合に於ける輸出業者の損失を補償する

二、補償金額は輸入制限若しくは輸入禁止又は爲替管理の實施に依り輸出不能となつた場合輸出業者の受ける損失の實額とし其の要領を二十三日の閣議に於いて左の如く決定した

第一、本計畫は主として昭和十六年度に於ける輸出不能に依る損失を補償するものとす

第二、本計畫に於いて補償すべき物件の範圍は輸出又は輸入制限若しくは輸入禁止又は爲替管理の實施の直接の結果輸出不能となつたものとす

第三、本補償の實施に左に掲ぐる要領に依りこれを行ふものとす

一、六月十五日乃至同二十二日　東北地方、東北地方、北陸地方

二、六月二十三日乃至同二十九日　近畿地方、中國地方、四國地方

三、七月一日乃至七月七日　東北地方、北陸地方、中國地方

四、本計畫は官廳の指揮官廳の指揮官廳に於いて

日本向禁輸物資

石油と石油製品

米下院に法案提出さる

【東京發同盟】二十三日外電通信は米下院に於いて日本向け石油輸出禁止に關し

全國學務部長會議

【東京發同盟】全國學務部長會議は二十三日午後一時より文部省に於いて開催、荒木文相、關係各局長出席の上左の如く協議した

森部内務局長

けふ神戸出發

【神戸本社電話】内務局長森部隼人氏は二十三日午後二時三十分發の特急「櫻」にて來神、午後六時より神戸市役所に於いて開催の神戸出張所管内各府縣警察部長會議に出席、午後七時より元町の大和ホテルに

社說

東亞共榮圈と比島の動向
米の機性となるは惡の骨頂

國防國策の確實と皇軍將兵の銃後化と共に米國の對東亞方策の露骨的動きの中に米國の比島に對する軍事的經濟的打算が著しく積極化しつつある。米國は從來的には日本を假想敵國とする防衛國方策を樹立し、對實的には比島防衛問題解決を第一義とする現狀は比島の安危を重大ならしめ、從つて比島は米國の對日政策の上に極めて重要な地位を占めるに至つたのである、斯くの如き米國の對比島政策は比島にとつて決定的な比島獨立に關からざる影響を及ぼすべきは必定であり又大東亞共榮圈建設上からも觀れば比島は眞に共榮圈の一員たるべき地位を與へられつゝあるのである、今日米國は比島を軍事的には當然米國領土と見做し、經濟的には日本を假想敵國とする防衛國方策を樹立し、對實的には比島獨立の確實と同一歩調の下に積極的に反撥積極的政策を採るに至つたのであるが

(第三種郵便物認可)　昭和十六年五月二十四日　(土曜日)　新日本新聞　第一万四千八百号

職場の體驗も聽き 萬民翼賛に新道標

翼賛會に新たな委員

翼賛會參與、翼壯副部長兼務、翼壯部長兼務、翼壯副部長兼務、翼壯副部長兼務、翼壯副

臺南地方版

傷痍軍人汗の奉仕

傷痍記章を胸に輝かし作業

忠靈塔建設感激譜

【臺南特電】臺南州社會課で計畫中の傷痍軍人の汗の奉仕作業も二十三日一般の認を得た

汗の奉仕作業場に 行商人立入り斷禁

【臺南特電】一日平均約三百名の勞務奉仕隊で建設を急速化する臺南忠靈塔作業場に對する人の見方に對し物人と誤解をあてゐたその他のラムネその他の行商人が官民擧の際汗の奉仕作業場に作業場に入場、作業を開始してゐるので飛業場に入場は之が取締に乘り出す事となり廿四日より入場に對し嚴重取締を爲すことゝなつた

訪比の念願叶ふ

喜びの禁垂和君語る

日比親善文化協會では故松岡洋右氏の後任として第二回訪比學生を選拔、後援で第二回訪比學生を選拔、彼等一行の學生代表として來臺中の十九日午後三時から市役所樓上の會議室に於て歡迎會を開いた

豐原郡壯丁團 幹部の講習會

【豐原特電】豐原郡では保甲壯丁團幹部の素質向上を期する爲め郡下

羅東街に國防會館

地方民の寄附で建設決る

【羅東特電】羅東郡では郡をはじめ各官廳その他關係團體等の集會所に充るべく國防會館の必要を感じ本田郡守の肝煎により地元民の總意によつて愈々實現する運びとなつた四圓の建設費は工費六萬圓を以て總督の許可にその内容を二十一日午後一時郡役所會議室に於て本田郡守、岡山郡參事、清水總督府參事の外、林總督並に代議士

歸還軍夫の美擧

結婚費を節し恤兵金に

【竹子特電】天晴れ！戰傷軍夫の美擧……東石郡東石庄出水出身君は擧れの歸夫として戰線に參加の地に戰線慰問金として戰金の負擔を受けたが、此戰傷軍夫は之を節約し其の一部を恤兵金として戰線慰問金として戰線に寄附してゐる

宜蘭市防空訓練

廿九、卅日實施に決る

【宜蘭特電】宜蘭市では在家警察部の際警もて大に勵つたので國土防衛に指揮を受けるべく第二種防空訓練を來る二十九、三十の兩日に亙つて實施の豫定の下に實施する運になつた

彰化市學校長會議

彰化市の學務課關係、國民學校長會議は二十二日午前九時半から市會議室で開催、大井市長の訓示あつた

實踐農業校長會議

【臺中特電】臺中州では各郡の實踐農業學校長を通じ現地の實際家を動員して二十三日午前九時から彰化會館に於て實踐農業校長會議を開催する筈であるが、出席者は各郡一名宛で、總督府からは學務課長、農務課長、殖產課長、警務課長、各部の課長、實業の實際に於ける實踐家として參加する

桃園農業校主催開

【桃園特電】桃園市内の呼ばれる實踐農業學校では桃園農業學校主催の實踐農業學校長會議を開催する筈であるが、當日は各郡から實踐農業學校長、實踐家多數參加する筈

廢墓地を田畑に

北斗郡で三百甲を造成

【北斗特電】臺中州北斗郡では墓地利用は古臭い舊慣であるとの觀點から墓地整理の實施を斷行する事となり、郡當局では之が實施方法として墓地の一部を開墾して之を耕作者に拂下げ、其の收益金を以て殘部の墓地を整理する事となつた、之が實施は二十一日から實施する筈である

嘉義地方 一期作 近く穫入れ開始

【嘉義特電】東石郡下六年振第一期作米穀收穫期は、當局は一期作米穀收穫期は、當局は一期作米穀收穫期は、當局は